

# Amtsblatt

Gemeinde  
**GUTENZELL-HÜRBEL**



61. Jahrgang

Freitag, 4. Februar 2022

Nummer 5

## Amtliche Bekanntmachungen



Gemeinde  
Gutenzell-Hürbel

### NACHRUF

Wir trauern um unsere Mitarbeiterin und Kollegin

#### Berta Bammert

die im Alter von 69 Jahren verstorben ist.

Frau Bammert begann im Oktober 2008 als Betreuungskraft an unserer Grundschule Gutenzell-Hürbel und hat den damaligen Aufbau sowie die folgende Entwicklung dieser wichtigen Einrichtung maßgeblich mitgeprägt.

Wir haben Frau Bammert als zuverlässige und pflichtbewusste Mitarbeiterin kennengelernt. Von unseren Schülerinnen und Schülern, den Mitarbeiterinnen und Mitarbeitern und dem gesamten Kollegium wurde sie immer sehr geschätzt.

Ihr allzu früher Tod erfüllt uns mit tiefer Betroffenheit. Wir werden sie stets in guter Erinnerung behalten.

Ihrer Familie und allen Angehörigen gilt unsere aufrichtige Anteilnahme und unser ganzes Mitgefühl.

Für die Gemeinde mit  
Gemeinderat und Verwaltung

Monika Wieland  
Bürgermeisterin

Für die Grundschule und  
das gesamte Kollegium

Inna Utz  
Rektorin

## Bericht aus der letzten öffentlichen Sitzung des Gemeinderates vom 24.01.2022

### Bürgerfragestunde

Aus der Bürgerschaft wurde eine Frage zum Breitband in Disenhausen gestellt.

Es wurde auf Tagesordnungspunkt 4 verwiesen.

### Protokollgenehmigung

Der Gemeinderat genehmigte das Protokoll der öffentlichen Sitzung vom 13.12.2021.

### Bekanntgabe von Beschlüssen aus der nicht-öffentlichen Sitzung

Bürgermeisterin Wieland gab folgende Beschlüsse aus der letzten nicht-öffentlichen Gemeinderatssitzung vom 13.12.2021 bekannt:

- Der Gemeinderat hat über die Vergabe von Bauplätzen im Baugebiet „Brühl III“ sowie im Baugebiet „Ziegelstädele“ entschieden.

### Strategische Ausbauplanung Breitband – FTTB-Ausbau Gutenzell-Hürbel; Beratung und Beschlussfassung zur weiteren Vorgehensweise

Herr Schilling von Komm.Pakt.Net informierte über den aktuellen Sachstand und das weitere Vorgehen zum Ausbau der „weißen Flecken“ und beantwortete Fragen aus dem Gemeinderat. Die Gemeinde habe bereits Förderanträge zum Ausbau der „weißen Flecken“ gestellt. Neu sei, dass unter bestimmten Voraussetzung bei diesem Ausbau auch bereits „graue Flecken“ mit ausgebaut werden können. Hierzu müsse jedoch noch ein Ergänzungsantrag gestellt werden. Dieser sei auch sinnvoll, da so der Ausbau schneller gehe und die Bürger nur einmal belastet werden. Ansonsten müsse für den Ausbau der „grauen Flecken“ noch ein Markterkundungsverfahren durchgeführt werden. Außerdem müsse aufgrund geänderter Vorgaben vom Bund noch eine Umplanung zu den „weißen Flecken“ gemacht werden. Die Netzbetreiberausschreibung wurde bereits durch Komm.Pakt.Net durchgeführt. Genereller Netzbetreiber für den Landkreis Biberach sei die NetCom BW. Anschließend erläuterte er die möglichen Verfahren zur Ausschreibung der Planungs- und Bauleistungen sowie deren Vor- und Nachteile. Es vergehen aber mindestens sechs bis acht Monate vom Beschluss über die Ausschreibung bis zum Baubeginn. Da die Inbetriebnahme/der „Buzzer-Termin“ Bauflächenweise erfolge, könnte der 1. „Buzzer-Druck“ bereits Ende 2022/Anfang 2023 sein.

Der Gemeinderat hat einstimmig folgenden Beschluss gefasst: Die Gemeinde Gutenzell-Hürbel realisiert den FTTB-Ausbau in Gutenzell-Hürbel entsprechend der „weißen Flecken“ und „grauen Flecken“ aus der aktuell Markterkundung bzw. neuen auszuführenden Markterkundung.

Die Verwaltung wird ermächtigt, im Rahmen der Beteiligung der Gemeinde Gutenzell-Hürbel an Komm.Pakt.Net. Kommunalanstalt des öffentlichen Rechts, folgende Aufgaben zur Erledigung an die Komm.Pakt.Net zu übertragen:

- 4.1 Vollständige Bearbeitung und Zusammenstellung der benötigten Unterlagen und Dokumente zur Förderantragstellung beim Projektträger ateneKom (ab 01.01.2022 PWC) und dem Ministerium für Inneres, Digitalisierung und Migration Baden-Württemberg sowie der im Antragsverfahren weiter notwendigen Schritte. Für die juristische Ausschreibungsbegleitung wird iuscomm Rechtsanwälte aus Stuttgart beauftragt.
- 4.2 Stellung eines Ergänzungsantrags und bei Bedarf eines Förderantrags für „graue Flecken“
- 4.3 Vollständige Vorbereitung und Fertigstellung der Ausschreibungsunterlagen für Planungs- und Bauleistungen sowie Durchführung der notwendigen und vorgeschrie-



benen öffentlichen Ausschreibungen und Vorbereitung und Mitwirkung bei der Vergabe.

- 4.4 Objektüberwachung, Baukoordination, Objektbetreuung, Auftraggeber Vertretung und alle damit verbundenen Tätigkeiten.
- 4.5 Bearbeitung, Prüfung und Erstellen der notwendigen Dokumentationsunterlagen unter Beachtung der Auflagen und Bestimmungen der Fördermittelbewilligungen sowie der Dokumentationsvorgaben von Komm.Pakt.Net und dem zukünftigen Netzbetreiber.
- 4.6 Vollständige Bearbeitung und Zusammenstellung der benötigten Unterlagen und Dokumente zur Anforderung der Fördergelder und der damit verbundenen Zwischen- oder Schlussverwendungsnachweise beim Projektträger ateneKom (ab den 01.01.2022 PWC) und dem Ministerium für Inneres, Digitalisierung und Migration Baden-Württemberg.

#### Erstellung von Bauwerksbücher („Brückenbücher“) und Brückenhauptprüfungen; Vorstellung der Ergebnisse

Herr Landthaler vom Büro Tragwerk-Paul Landthaler stellte die Ergebnisse seiner Brückenprüfung sowie die empfohlenen Sanierungsmaßnahmen anhand von Bildern vor und beantwortete Fragen aus dem Gemeinderat.

Die Verwaltung wurde beauftragt, die Sanierungsmaßnahmen mit Kosten zusammenzustellen und das Thema dann auf die Tagesordnung zu nehmen.

#### Spendenbericht nach § 78 Abs. 4 GemO

Der Gemeinderat hat die Annahme der im Jahre 2021 eingegangenen Geld- und Sachspenden in Höhe von 40.845,99 Euro (Geldspenden: 35.309,56 Euro, Sachspenden: 5.536,43 Euro) einstimmig beschlossen.

Bürgermeisterin Wieland bedankte sich bei allen Spendern.

#### Änderungen der Gebührenordnungen für die Überlassung der Mehrzweckhalle Gutenzell sowie des Gemeindehauses in Hürbel

Kämmerer Jerg erläuterte, dass die Gemeinde angehalten sei, die zur Verfügung stehenden Einnahmepotentiale auszuschöpfen. Nach mehreren Gebührenanpassungen in jüngster Vergangenheit sollen nun in einem nächsten Schritt die Nutzungsgebühren für die Mehrzweckhalle Gutenzell sowie den Gemeindesaal Hürbel angehoben werden. Anschließend fasste er die bisherigen Gebühren sowie die Überlegungen zu den neuen Gebührensätzen zusammen und beantwortete Fragen aus dem Gemeinderat.

## Bereitschaftsdienst

#### Für Notfälle

**Feuerwehr/ Rettungsdienst oder Notarzt** 112 oder 19222  
**Polizei** 110  
**Krankentransporte** (07351) 19222

#### Arzt

Bitte beachten Sie, dass die ärztlichen Bereitschaftsdienste von der Kassenärztlichen Vereinigung organisiert und im Krankenhaus Biberach (Sana Kliniken, Ziegelhausstraße 50, 88400 Biberach) durchgeführt werden.

#### Allgemeiner Notfalldienst:

**Tel. 116 117**

(zentrale Rufnummer des ärztlichen Bereitschaftsdienstes)

Öffnungszeiten der Notfallpraxis:

Samstag, Sonn- und Feiertag von 8:00-22:00 Uhr.

Kreisklinik Biberach, Ziegelhausstr. 50 in 88400 Biberach an der Riß

**Achtung: Ab sofort werden alle ärztlichen Bereitschaftsdienste über die Telefonnummer 116 117 vermittelt.**

**Dazu gehören:**

**Kinderärztlicher Notdienst**

**Augenärztlicher Notdienst**

#### Bestattungen

Bestattungsinstitut Christian Streidt GmbH, Illertissen

**Telefonnummer: (07303) 3303**

#### Apothekennotdienst

dienstbereit rund um die Uhr-Dienstwechsel 8.30 Uhr

**Freitag, 04.02.2022 bis Donnerstag, 10.02.2022**

04.02.2022 Gabler-Apotheke Ochsenhausen  
 05.02.2022 Allmann'sche Apotheke Biberach  
 06.02.2022 Antonius-Apotheke Schemmerhofen  
 07.02.2022 Apotheke am Klinikum  
 08.02.2022 Jordan-Apotheke Biberach  
 09.02.2022 Stadt-Apotheke Ochsenhausen  
 10.02.2022 Markt-Apotheke Biberach

#### Wochenenddienst der Sozialstation

Ökumenische Sozialstation Rottum-Rot-Iller e. V.  
 Bereich Ochsenhausen (Für die Gemeinden Erlenmoos und Gutenzell-Hürbel sowie die Stadt Ochsenhausen)  
 Krankenhausweg 28, 88416 Ochsenhausen  
**Tel.: (07352) 923011**

#### Alten- und Krankenpflege

24-Stunden-Rufbereitschaft

**Tel.: (07352) 923000**

#### Betreuungsgruppe Silberperlen

Katholisches Gemeindehaus Reinstetten

**Tel.: (07352) 923017**

#### Haus- und Familienpflege

**Tel.: (07352) 923033**

#### Telefonseelsorge Oberschwaben-Allgäu

kostenfrei - rund um die Uhr

**Tel.: (0800) 1110111 oder (0800) 1110222.**

#### MR Soziale Dienste gGmbH

Haushaltshilfe und Familienpflege im Raum Rottum-Rot-Iller  
 Informationen unter **Tel: (0800) 400 200 5** (kostenfrei)

#### Haushaltshilfe, Dorfhilfe und Familienpflege

der Sozialstation Rottum-Rot-Iller .V. in Ochsenhausen

**Telefon (07352) 923033.**

Mobile Krankenpflege Schwendi, Lerch

24 Stunden erreichbar: (07353) 9839639

#### Arbeiter-Samariter-Bund

Essen auf Rädern (07353) 9844 - 0

#### Ambulanter Pflegedienst Erolzheim

Die Zieglerschen Süd

Marktplatz 20, 88453 Erolzheim

07354-9376-310, 0151-0151-18236740

Ansprechpartner Gabriele Didovic

-Angaben ohne Gewähr-



Der Gemeinderat stimmte mehrheitlich den nachfolgenden Gebührensätzen zu:

		Mehrzweckhalle Gutenzell	Gemeindesaal Hürbel
A.	Verbrauchsunabhängige Gebühren • Grundgebühr Halle/Saal • Benutzung Küche • Zuschlag für Tanzveranstaltungen • Zuschlag für Faschingsveranstaltungen • Lautsprecheranlage • Verwaltungskosten	300,00 € 90,00 € 50,00 € 50,00 € 20,00 € 25,00 €	100,00 € 60,00 € 50,00 € 50,00 € <i>nicht vorhanden</i> 25,00 €
B.	Verbrauchsabhängige Gebühren • Strom in Halle/Saal • Strom im Küchenbereich • Telefon • Reinigung • Hausmeister • Bauhof	aktueller Strompreis aktueller Strompreis nach Aufwand aktueller Stundensatz aktueller Stundensatz aktueller Verrechnungssatz	aktueller Strompreis aktueller Strompreis nach Aufwand aktueller Stundensatz aktueller Stundensatz aktueller Verrechnungssatz
C.	Sonderregelungen • Jedem örtlichen Verein, dem die Gemeinnützigkeit nach der Gemeinnützigkeitsverordnung und der Abgabenverordnung zuerkannt ist, sowie örtlichen kirchliche Einrichtungen und örtlichen Gruppen wird für eine Veranstaltung im Jahr die Grundgebühren für die Halle und Küche vollständig erlassen. • Für General-/Mitgliederversammlungen der Vereine werden ebenfalls keine Grundgebühren (Halle, Küche) erhoben.		

**Sanierung eines Teilstücks des Gemeindeverbindungs-weges zwischen Dissenhausen und Huggenlaubach (Flst. 1702 auf Gemarkung Gutenzell)**

Bürgermeisterin Wieland erläuterte, dass im Zusammenhang mit dem Brückenbau an der K7506 zwischen Gutenzell und Hürbel ein Teilstück des Gemeindeverbindungs-weges zwischen Dissenhausen bis zur Brücke in Richtung Huggenlaubach beschädigt wurde. Der Landkreis würde auf Kreiskosten dieses beschädigte Teilstück wieder als Kiesweg herstellen und den Abschnitt unter der Brücke asphaltieren. Aus dem Gemeinderat wurde bereits angeregt, den 120 Meter langen Restabschnitt in Asphalt auszubauen. Hierzu liege inzwischen ein Angebot in Höhe von 12.000 bis 15.000 Euro netto vor. Damals sei aber noch nicht bekannt gewesen, dass eine Schürfgrube notwendig sei, um festzustellen, ob noch Frostschutzkies eingebaut werden muss. Die Kosten können sich somit schlimmstenfalls auf 25.000 Euro brutto erhöhen; aber mindestens auf 18.000 Euro.

Aus dem Gemeinderat wurde angeregt, zunächst zu prüfen, ob das Rohr, das dort wohl unter dem Weg durchführt, noch in Ordnung ist und die genauen Kosten abzuklären.

**Verschiedenes**

- Starkregenrisikomanagement  
Bürgermeisterin Wieland informierte darüber, dass der Zuschussantrag für das Starkregenrisikomanagement fristgerecht gestellt wurde.
- Sonstige Fragen aus dem Gremium  
Aus dem Gremium wurden Fragen zu den Baugebieten „Bei der Schule“ und „Brühl III“, zum Hochwasserschutz in Zillishausen sowie zum Kirchenhang in Hürbel gestellt.

**Überprüfung der Zugmaschinen 2022**

Die diesjährige Überprüfung der Zugmaschinen durch den TÜV Süd findet am folgenden Termin statt:  
**Montag, 28.02.2022 um 16:15 Uhr in Gutenzell an der Raiffeisenbank**



Gemeinde  
**GUTENZELL-HÜRBEL**

In der Gemeinde Gutenzell-Hürbel im Landkreis Biberach (1.875 Einwohner) ist baldmöglichst eine Stelle als

**Mitarbeiter/in im Hauptamt (m/w/d)**

mit einem Beschäftigungsumfang von 50 % - 100 % zu besetzen. Die Stelle ist grundsätzlich teilbar.

**Das Aufgabengebiet umfasst im Wesentlichen:**

- Sekretariatsarbeiten
  - Bürgerbüro
  - Amtsblatt
  - Zuarbeiten und Stellvertretung Bauamt
  - Standesamt
  - Friedhofsverwaltung
  - Weitere allgemeine Verwaltungstätigkeiten
- Eine weitere Abgrenzung des Aufgabengebietes behalten wir uns vor.

Unsere Anforderungen an Sie:

- Möglichst eine abgeschlossene Ausbildung zur/zum Verwaltungsfachangestellten oder im mittleren Verwaltungsdienst bzw. eine abgeschlossene kaufmännische Ausbildung oder eine vergleichbare Qualifikation
- Eigenverantwortlich, durchsetzungsfähig, flexibel und belastbar
- Freude im Umgang mit den Bürgern sowie an der Arbeit in einem Team
- Gute EDV-Kenntnisse und sicherer Umgang mit Microsoft-Office-Produkten

Wir bieten Ihnen:

- Ein unbefristetes Beschäftigungsverhältnis
- Ein interessantes, abwechslungsreiches und verantwortungsvolles Aufgabengebiet
- Bezahlung nach dem TVöD bis Entgeltgruppe 6 mit den üblichen Sozialleistungen

Sind Sie interessiert, so richten Sie Ihre aussagekräftigen Bewerbungsunterlagen bitte bis zum 13.02.2022 an das Bürgermeisteramt Gutenzell-Hürbel, Kirchberger Straße 8, 88484 Gutenzell-Hürbel.

Für Fragen stehen Ihnen Bürgermeisterin Monika Wieland (Telefon: 07352 9235-15, E-Mail: wieland@gutenzell-huerbel.de) oder Hauptamtsleiterin Carmina Denzel (Telefon: 07352 9235-13, E-Mail: denzel@gutenzell-huerbel.de) gerne zur Verfügung.

Wir freuen uns auf Ihre Bewerbung.



### 3G-Pflicht im Rathaus

Bitte beachten Sie, dass durch die neueste Änderung der Corona-Verordnung in den Alarmstufen ab 01.01.2022 auch in den Rathäusern Gutenzell und Hürbel für nicht-immunisierte Besucherinnen und Besucher die Vorlage eines Antigen- oder PCR-Testnachweises erforderlich ist. Dies bedeutet:

- Zutritt nur für vollständig geimpfte, genesene oder negativ getestete Personen
- Negativer Schnelltest nicht älter als 24 Std. (PCR-Test 48 Std.)
- Geimpfte und Genesene müssen elektronisch prüffähige Nachweise (QR-Code) vorlegen
- Kein Zutritt mit coronaspezifischen Krankheitssymptomen
- Keine Anerkennung von gelben Impfausweisen
- Vorlage eines gültigen Ausweisdokuments
- Maskenpflicht (FFP2 oder vergleichbar)
- Mindestabstand von 1,5 Metern

Ihre Gemeindeverwaltung

### Öffnungszeiten der Rathäuser

Rathaus Gutenzell:

- Montag: 08:00 Uhr – 12:00 Uhr
- Dienstag: geschlossen
- Mittwoch: geschlossen
- Donnerstag: 14:00 Uhr – 18:00 Uhr
- Freitag: 08:00 Uhr – 12:00 Uhr

Geschäftsstelle Hürbel:

- Montag: geschlossen
- Dienstag: 14:00 Uhr – 18:00 Uhr
- Mittwoch: geschlossen
- Donnerstag: 08:00 Uhr – 12:00 Uhr
- Freitag: geschlossen

### Sprechzeiten der Bürgermeisterin

Di: 16:00 – 18:00 Uhr in Hürbel

und in Gutenzell zu den oben angegebenen Öffnungszeiten. Frau Bürgermeisterin Wieland ist an diesen Terminen grundsätzlich anwesend, kann jedoch durch andere Termine verhindert sein. Bei dringenden Angelegenheiten wäre eine Terminvereinbarung empfehlenswert. Termine nach Vereinbarung sind jederzeit möglich.

### Gemeindekontakte

Frau Wieland  
Bürgermeisterin  
Telefon: (07352) 9235-15  
E-Mail: wieland@gutenzell-huerbel.de

Frau Denzel  
Hauptamt, Standesamt, Bauangelegenheiten  
Telefon: (07352) 9235-13  
E-Mail: denzel@gutenzell-huerbel.de

Frau Ali-Rezai  
Bürgerbüro, Wasser- und Abwassergebühren  
Telefon: (07352) 9235-14  
E-Mail: ali-rezai@gutenzell-huerbel.de

Herr Jerg  
Kämmerei  
Telefon: (07352) 9235-12  
E-Mail: jerg@gutenzell-huerbel.de

Frau Störkle  
Kasse, Steuerveranlagungen  
Telefon: (07352) 9235-11  
E-Mail: stoerkle@gutenzell-huerbel.de

Herr Glaser, Herr Miller  
Bauhof  
Telefon: (0172) 7313147  
E-Mail: bauhof-gutenzell-huerbel@gmx.de

### Abfallentsorgung

**Nächste Müllabfuhr:**  
Montag, den 07.02.2022

**Nächste Leerung der Papiertonne:**  
Freitag, den 04.02.2022

**Nächste Abfuhr gelber Sack:**  
Montag, den 07.02.2022

### Mülltonne nicht geleert? – Was tun?

In diesen Fällen rufen Sie bitte beim Abfallwirtschaftsbetrieb unter **Tel. (07351) 526471** an.

### Blaue Tonne nicht geleert? – Was tun?

In diesen Fällen rufen Sie bitte beim Abfallwirtschaftsbetrieb unter **Tel. (07351) 526471** an.

### Gelber Sack nicht abgeholt? – Was tun?

In diesen Fällen wenden Sie sich bitte an die Fa. Alba in Burgrieden unter der **Tel. (0800) 2232555**

Ein **Altglascontainer** befindet sich **vor** dem Grüngutplatz.

### Öffnungszeiten Grüngutplatz

**01. Dezember bis 28. Februar des folgenden Jahres**  
Samstag, 9:00 Uhr bis 10:00 Uhr

**01. März bis 30. November**  
Mittwoch, 17:00 Uhr bis 19:00 Uhr  
Samstag, 09:00 Uhr bis 11:00 Uhr

### Ende der amtlichen Bekanntmachungen

Ab hier werden Beiträge und Bekanntmachungen der Kirchen, Vereine und Verbände unter eigener Verantwortung der Einsender veröffentlicht.

## Landratsamt



### Landratsamt Biberach

Corona-Schutzimpfung

**Neue Öffnungszeiten in den Impfstützpunkten ab Februar - regelmäßiger Termin für Kinder im Impfstützpunkt Biberach**

Die Impfstützpunkte der mobilen Impfteams des Deutschen Roten Kreuzes (DRK) im Landkreis Biberach ändern zum 1. Februar 2022 ihre Öffnungszeiten. Grund dafür ist die in den vergangenen Wochen deutlich gesunkene Nachfrage nach Erst-, Zweit- und Boosterimpfungen. Ließen sich in der Woche vor Weihnachten mehr als 6.000 Menschen im Landkreis Biberach gegen das Coronavirus impfen, waren es in der dritten Kalenderwoche des neuen Jahres nur noch rund 2.000.



## Die neuen Öffnungszeiten der Impfstützpunkte ab 1. Februar 2022:

- **Biberach, in der Stadthalle:**  
montags, mittwochs und freitags von 17 bis 20 Uhr  
samstags von 9 bis 12 Uhr
- **Erolzheim, im DRK-Haus**  
dienstags von 17 bis 20 Uhr  
samstags von 9 bis 12 Uhr
- **Laupheim, im ehem. Rentschler-Gebäude, Mittelstraße**  
dienstags von 17 bis 20 Uhr  
samstags von 9 bis 12 Uhr
- **Riedlingen, in der Cafeteria der Geschwister-Scholl-Realschule**  
montags und mittwochs von 17 bis 20 Uhr  
freitags von 9 bis 12 Uhr

## Regelmäßiger Termin für Kinder von fünf bis elf Jahren

Speziell für Kinder im Alter von fünf bis elf Jahren hat das DRK einen regelmäßigen Termin im Impfstützpunkt in der Stadthalle Biberach eingerichtet. Der Termin findet immer donnerstags zwischen 14 und 18 Uhr statt. Weitere Termine für Kinderimpfungen sind am Samstag, 5. Februar, von 14 bis 17 Uhr im Impfstützpunkt in der Stadthalle Biberach und am Samstag, 12. Februar, von 10 bis 16 Uhr im Impfstützpunkt Riedlingen.

## Impfzertifikate mit QR-Code

Ab sofort werden in den Impfstützpunkten auch Impfzertifikate mit QR-Code für das Einlesen in die entsprechenden Apps herausgegeben. Dies betrifft auch bereits vergangene Impfungen, die in einem der vier Impfstützpunkte stattgefunden haben. Für eine nachträgliche Ausstellung des Zertifikates müssen lediglich der Impf- und Personalausweis mitgebracht werden. Darüber hinaus bietet das DRK weitere, unregelmäßige Termine in verschiedenen Gemeinden des Landkreises an. Der Kalender mit allen Impfkationen im Landkreis Biberach ist auf der Homepage des Landkreises Biberach unter <https://www.biberach.de/landratsamt/kreisgesundheitsamt/corona-schutzimpfung.html> hinterlegt und wird fortlaufend aktualisiert.

Das Landratsamt - Landwirtschaftsamt informiert:

## Fristen für Stickstoffbodenproben (Nmin-Untersuchungen) beginnen im Februar

Stickstoff ist teuer, deswegen sollte er zur Düngung genau bemessen werden. Ein weiterer Grund ist: Wird zu viel gedüngt, besteht die Gefahr, dass Nitrat ins Grundwasser gelangt. Bei Nährstoffmangel hingegen kann es zu Ertragseinbußen kommen. Deshalb ist es wichtig zu wissen, wie viel Stickstoff im Boden vorhanden ist, bevor angedüngt wird. Der Stickstoffgehalt im Boden wird durch die Witterung im Winter, die Bodenverhältnisse und die Vorfrucht beeinflusst. Um zuverlässige Informationen über die Stickstoffversorgung zu erhalten, ist eine Untersuchung über den im Boden bereits mineralisierten Stickstoff notwendig (Nmin-Untersuchung).

Laut neuer Düngeverordnung hat der Betriebsinhaber beziehungsweise die Betriebsinhaberin vor dem Düngen für jede Bewirtschaftungseinheit den Düngebedarf zu berechnen. Die Düngebedarfsberechnung erfolgt am besten anhand der Werte der eigenen Nmin-Proben. Daher empfiehlt das Landwirtschaftsamt, Nmin-Proben zu ziehen oder ziehen zu lassen. Für Landwirtinnen und Landwirte, deren Flächen in Wasserschutzgebieten ausgleichsberechtigt sind, ist das Ziehen der Bodenproben Pflicht. Werden bei einer Kontrolle keine Probeergebnisse vorgelegt, wird die SchALVO-Ausgleichsleistung nicht gewährt.

Seit 2021 ist eine Bodenprobe zur Ermittlung des im Boden verfügbaren Stickstoffs außerdem in Nitratgebieten nach § 13a DüV („rote Gebiete“) vorgeschrieben. Die Probenahme ist für jeden Schlag beziehungsweise für jede Bewirtschaftungseinheit vorgeschrieben, außer auf Grünland, Dauergrünland

und mehrschnittigem Feldfutter. Die Abgrenzung der „roten Gebiete“ hat sich zum 1. Januar 2021 geändert. Die aktuelle Abgrenzung kann über [www.lcl-maps.de](http://www.lcl-maps.de) -> Pflanzliche Erzeugung -> Nitratgebiete / Eutrophierte Gebiete eingesehen werden.

Das beauftragte Labor liefert dem Landwirt mit dem Ergebnis eine Düngebedarfsberechnung.

Der Zeitraum für die Probenahme ist begrenzt. Die Beprobung der Winterungen ist vom 1. Februar bis zum 30. April, der Sommerungen vom 15. Februar bis zum 30. April, von Kartoffeln vom 15. Februar bis zum 15. Juni und von Mais vom 15. März bis zum 30. Juni möglich. Es ist darauf zu achten, dass die Bodenprobe erst kurz vor der ersten Düngungsmaßnahme gezogen wird. In Wasserschutzgebieten ist bei Mais die späte Nmin-Methode im Vier-Blatt-Stadium des Mais vorgeschrieben, der Beprobungszeitraum ist hier vom 30. April bis zum 30. Juni.

## An folgenden Sammelstellen können die Proben abgegeben werden:

- Biberach, Laupheim, Riedlingen, Uttenweiler und Erolzheim:  
bei der jeweiligen BayWa AG
- Reinstetten und Mittelbuch: beim Raiffeisen Lagerhaus
- Unteressendorf: BAG
- Schemmerhofen: Landwirtschaftliches Lagerhaus Pappeleau
- Füramoos: Franz Hörnle
- Bonlanden: Anton Ziesel
- Bergerhausen: Michael Schmid
- Dunzenhausen: Rupert Härle
- Neufra: Peter Baisch;
- Obermarchtal: Norbert Munding
- Hausen o. U.: Wolfgang Rommel
- Machtolsheim: Labor Dr. Lehle

Das Labor Dr. Jans nimmt nicht mehr am NID teil. Es können hier keine Nmin-Proben mehr abgegeben werden.

Unter [www.duengung-bw.de](http://www.duengung-bw.de) können seit 2018 die NID-Bögen online ausgefüllt und die Düngebedarfsberechnung durchgeführt werden. Außerdem gibt es hier weitere Informationen zur Nmin-Probenahme, Düngebedarfsberechnung und Düngeverordnung.

An allen Sammelstellen können auch weiterhin Formulare, Probebehälter und Bohrstöcke ausgeliehen werden. Fragen beantworten das Landratsamt Biberach - Landwirtschaftsamt unter den Telefonnummern 07351 52-6712 bis -6717) und der Maschinenring Biberach-Ehingen unter der Telefonnummer 07351 1882610.

## Unkrautmanagement und Sorteninformationen im Ökolandbau

Für Mittwoch, 9. Februar 2022 lädt das Landwirtschaftsamt Biberach in Zusammenarbeit mit der Biomusterregion Biberach zu einer Online-Veranstaltung zum Thema „Unkrautmanagement und Sorteninformationen im Ökolandbau“ ein. Die Veranstaltung beginnt um 19.30 Uhr. Jonathan Kern von der Bioland-Ackerbauberatung wird wichtige Aspekte des Unkrautmanagements näher beleuchten. Dabei geht er auf einzelne Unkräuter, deren Regulierung und indirekte Maßnahmen ein. Im Anschluss werden die aktuellen Sortenergebnisse zu Winter- und Sommergetreide sowie Leguminosen aus dem ökologischen Landessortenversuch Ochsenhausen von Katharina Eberhardt, Landwirtschaftsamt Biberach, präsentiert. Außerdem werden die Gesamtergebnisse der Öko-Landessortenversuche Baden-Württemberg vorgestellt.

Eine Anmeldung unter der Telefonnummer 07351 52-6713 oder per E-Mail an [landwirtschaftsamt@biberach.de](mailto:landwirtschaftsamt@biberach.de) unter Angabe von Name, E-Mail-Adresse und Telefonnummer ist erforderlich. Die Teilnehmenden erhalten den Zugangslink zur Online-Veranstaltung nach erfolgter Anmeldung per E-Mail.



Das Kreisforstamt informiert:

### **Pflanzensammelbestellungen für den Privatwald**

Die Reviere Ochsenhausen, Laupheim und Iller-Rottal organisieren Pflanzensammelbestellungen für den Privatwald. Privatwaldbesitzerinnen und Privatwaldbesitzer können ihren Bedarf bis Freitag, 25. Februar 2022 ihrem zuständigen Revierleiter mitteilen. Die Mindestmenge pro Baumart beträgt 25 Stück (= ein Bund Pflanzen) beträgt. Die Auslieferung erfolgt in der Regel Ende März/Anfang April an einem zentral gelegenen Platz innerhalb des Reviers. Den genauen Liefertermin gibt das Kreisforstamt rechtzeitig vorher bekannt.

Wichtig: Bei Fragen zu einer möglichen Förderung der Kulturflächen sollten sich Waldbesitzer zeitnah an ihren jeweiligen Revierleiter wenden, der gerne berät.

### **Die Kontakte der Revierleiter:**

Ochsenhausen, Claus Lukat, claus.lukat@biberach.de,  
Telefon 0173 3062582

Laupheim, Norbert Schick, norbert.schick@biberach.de,  
Telefon 0172 7621938

Iller-Rottal, Kevin Rees, kevin.rees@biberach.de,  
Telefon 0173 3062932

### **Holzagentur bietet Online-Brennholzbörse an**

Die Holzagentur bietet Brennholz aus Privat- und Kommunalwald online zum Verkauf an. Die Brennholzbörse ist über die Internetseite des Landratsamtes abrufbar. Das Onlineangebot ersetzt die bisherige Brennholzversteigerung, die auf Grund der Corona-Pandemie aktuell nicht angeboten werden kann.

Unter <https://www.biberach.de/landratsamt/kreisforstamt/holzagentur/brennholzboerse.html> stehen die regionalen Brennholzangebote online. Zu den Angeboten ist jeweils ein Foto sowie die Karte mit Standort des Polters hinterlegt. Bei Interesse ist eine Bestellung mit dem Brennholzformular an die E-Mail-Adresse [holzagentur@biberach.de](mailto:holzagentur@biberach.de) erforderlich. Bei der Bemerkung sind die zugehörige Holzliste und der Preis zu nennen. Falls mehrere Bestellungen zu einem Los bestehen, ist der Zeitpunkt des Bestelleingangs maßgeblich.

### **Holzmarkt im Landkreis Biberach**

Der Holzmarkt hat sich aufgrund der im Landkreis geringen Käferholzmengen etwas stabilisiert. Nach den Sturmereignissen im Winter und der anschließenden Aufarbeitung war der Holzmarkt für Fichtenrundholz bis in den Herbst stark übersättigt. Viele der bereitgestellten Mengen konnten nur zögerlich abfließen.

Fast alle Sägewerke fragen wieder nach Frischholz an. Die Preise für Fichte-Stammholz und -Fixlängen konnten zwischen 68 Euro je Festmeter und 73 Euro je Festmeter für Güte B beziehungsweise B/C im Leitsortiment vereinbart werden. Die Preise haben eine Gültigkeit für planmäßiges Frischholz bis voraussichtlich 30. Juni 2021.

Bei Interesse zur Durchführung einer Hiebsmaßnahme ist Kontakt mit dem Revierleiter vor Ort aufzunehmen. Die Aufteilung der Reviere sowie die Ansprechpartner sind auf der Homepage des Landratsamtes unter <https://www.biberach.de/landratsamt/kreisforstamt/reviere.html> zu finden.

## **Schulnachrichten**

### **Realschule Ochsenhausen**

#### **Infotag am Samstag, 19.02.2022**

Am Samstag, 19.02.2022 ist es endlich wieder soweit: Die RSO lädt die Kinder der vierten Grundschulklassen und deren

Eltern sehr herzlich zum virtuellen Infotag der Realschule Ochsenhausen ein. Ab dem 11.02.2022 werden auf der Homepage der Realschule unter [www.rsooxx.de](http://www.rsooxx.de) entsprechende Informationen für interessierte Eltern und Kinder bereitstehen. Am Infotag selbst stehen Schulleitung, Elternbeiratsvorsitzende und Kollegium ab 09.00 Uhr telefonisch zur Verfügung. Weiterhin geplant sind Livestreams aus dem Schulhaus, sowie die Möglichkeit, via Telefon direkt mit Lehrkräften einzelner Fächer Kontakt auszunehmen.

Bis zur Schulanmeldung am 09. bzw. 10.03.2022 besteht für interessierte Schülergruppen und deren Eltern unter coronakonformen Bedingungen die Möglichkeit, im Vorfeld der Schulanmeldung das Schulhaus der RSO besichtigen zu können. Informationen dazu und zu den konkreten Anmeldemodalitäten an der Realschule finden sich ebenfalls ab dem 11.02.2022 auf der Homepage der Realschule.

Die Schulfamilie der Realschule Ochsenhausen ist gespannt und freut sich auf zahlreiche junge Besucherinnen und Besucher sowie deren Eltern - und auf viele Fragen!

### **Gymnasium Ochsenhausen**

#### **Theater-AG mit neuem Namen - Spendenaktion mit Rilke**

Den Lockdown und die Zeit ohne Schultheater im letzten Jahr hat das Gymnasium Ochsenhausen für einen Neustart bei seiner Theater-Arbeit genutzt. Seit Kurzem proben gleich zwei neue Theater-AGs an der Schule - eine für die Klassen 6 und 7 und eine für die Mittel- und Oberstufe. Geleitet werden beide von der Biberacher Regisseurin Corinna Palm. Gespielt werden darf zur Zeit zwar nur mit Maske und Abstand, „wir freuen uns aber schon, die ersten Stücke auf die Bühne zu bringen“, sagt Corinna Palm. Das erste Projekt soll „Arsen und Spitzenhäubchen“ sein. Und einen neuen Namen hat sich die 15-köpfige Gruppe der jungen Schüler auch schon gegeben. Als „Bigox@the Guschtavs“ proben sie jeden Dienstag Nachmittag mit großer Begeisterung auf der Theater-Bühne im Schulkeller.

Eine erste Aktion hat Bigox@the Guschtavs schon an der Schule gestartet: Gemeinsam mit der SMV haben die jungen Schauspieler Rilke-Gedichte ausgesucht, als Video aufgenommen und die ganze Schule aufgerufen, die Gedichte selbst zu Hause aufzuführen. Eltern, Freunde und Bekannte wurden gebeten, für die Kultur zu Hause zu spenden. Die Theater-Schüler und die SMV konnten die auf diese Weise 200 Euro sammeln und der Weihnachtsaktion der schwäbischen Zeitung spenden - zu Gunsten der Flüchtlinge im Nordirak.

### **BSZ Matthias-Erzberger-Schule Biberach**

#### **Eine Ausbildung im Berufsfeld „Hauswirtschaft“ beginnen?!**

Hauswirtschaft klingt trocken und staubig? Von wegen! Wer dort arbeitet, kennt sich z. B. mit verschiedenen Geräten, Hygiene, Umweltschutz und gesunder Ernährung aus. Du lernst dort nicht nur, mit modernen Näh- und Stickmaschinen umzugehen, sondern kannst auch ein selbstgekochtes Menü zaubern und damit kräftig punkten. Der Bereich ist vielfältig und kreativ: in sozialen Einrichtungen wie z. B. Pflegeheimen, Kurkliniken oder auch Großküchen sind Hauswirtschafterinnen und Hauswirtschafter gefragt. Möchtest du lieber in der Gastronomie oder im Service, in Wäschereien oder in der Versorgung von Patienten in ihrem Zuhause tätig sein? Dir stehen viele Möglichkeiten offen. In allen Bereichen ist wichtig, dass du gerne mit Menschen zusammenarbeitest, sorgfältig bist und gut planen kannst. Auch Marketing und die Berechnung von Zutaten und Einkäufen gehört zur Ausbildung.

Interessiert? Hier kannst du dich weiter informieren:

Matthias-Erzberger-Schule Biberach, [www.mes-bc.de](http://www.mes-bc.de)  
Ansprechpartner ist Christian Ege Tel: 07351 346-339



**Eine Ausbildung im Berufsfeld „Agrarwirtschaft“ beginnen?!**

Arbeitest du gerne in der Natur oder interessierst dich für die Umwelt, hast aber noch keine konkrete Berufsvorstellung? Dann könnte das Berufsfeld Agrarwirtschaft für dich eine Möglichkeit sein, in verschiedene Aufgabengebiete Einblicke zu erhalten. Agrarwirtinnen und Agrarwirte arbeiten viel im Freien und beschäftigen sich mit Tieren. Sie haben viel mit moderner Technik zu tun, arbeiten aber auch im Büro. Wichtige Aufgaben sind sowohl die Versorgung der Verbraucherinnen und Verbraucher mit qualitativ hochwertigen Lebensmitteln als auch die Erzeugung nachwachsender Rohstoffe.

Wir an der MES bieten ein Vollzeitschuljahr für alle Schülerinnen und Schüler an, die an Natur und Technik interessiert sind und einen Überblick über die vielfältigen Bereiche der „Grünen Berufe“ (Landwirt, Forstwirt, Gärtner, Landschaftspfleger, usw.) bekommen möchten. Im laufenden Schuljahr starten wir ein Projekt, das als Schwerpunkt die regenerative Landwirtschaft im Blick hat, um die biologische und ökologische Nachhaltigkeit zu sichern.

Interessiert? Hier kannst du dich weiter informieren: Matthias-Erzberger-Schule Biberach, [www.mes-bc.de](http://www.mes-bc.de)  
Ansprechpartner ist Christian Ege, Tel: 07351 346-339

**2-jährige Berufsfachschule zum Erwerb der Fachschulreife (Mittlere Reife plus berufliche Grundbildung) an der Matthias-Erzberger-Schule Biberach**

Die zweijährige Berufsfachschule (2BFS) ist eine berufliche Vollzeitschule und führt zur Prüfung der Fachschulreife, die mit dem Mittleren Bildungsabschluss vergleichbar ist. Neben der Erweiterung und Vertiefung der Allgemeinbildung wird eine berufliche Grundbildung vermittelt. Die 2BFS kann an der Matthias-Erzberger-Schule mit den Profilen Hauswirtschaft und Ernährung oder Gesundheit und Pflege besucht werden.

**Zugangsvoraussetzungen**

Die Ausbildung richtet sich an Schülerinnen und Schüler mit Hauptschulabschluss oder gleichwertigem Bildungsstand.

**Abschluss- und Anschlussmöglichkeiten**

Wird die zweijährige Berufsfachschule erfolgreich abgeschlossen, bieten sich danach eine Vielzahl an Möglichkeiten:

- **eine duale Berufsausbildung** (unter bestimmten Voraussetzungen kann die 2BFS auf das erste Ausbildungsjahr in einem anerkannten Ausbildungsberuf angerechnet werden. Z. B. mit dem Profil Hauswirtschaft und Ernährung das erste Jahr bei der Ausbildung zur Hauswirtschafterin/zum Hauswirtschafter, die an der MES angeboten wird)
- **der Besuch eines Beruflichen Gymnasiums** (die MES bietet die Profile Gesundheit, Biotechnologie, Ernährungswissenschaften und Sozialwissenschaften an)
- **der Besuch eines Berufskollegs** (an der MES z. B. das 2-jährige Berufskolleg für Sozialpädagogik)

Interessiert? Informationen zur 2BFS an der Matthias-Erzberger-Schule Biberach gibt es unter [www.mes-bc.de](http://www.mes-bc.de)  
Ansprechpartner ist Herr Ege, Tel: 07351 346-339.

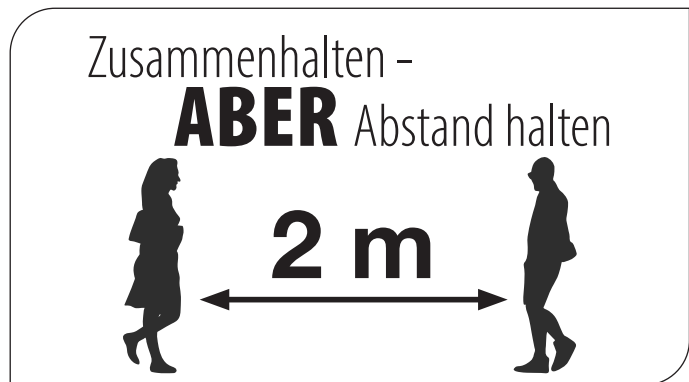

**Kirchliche Nachrichten**



**Seelsorgeeinheit  
St. Scholastika  
St. Urban Reinstetten  
Mariä Opferung Laubach  
St. Kosmas u. Damian Gutenzell  
St. Alban Hürbel**

Kath. Pfarramt, Sankt-Urban-Weg 3,  
88416 Reinstetten Tel. 8261, Fax 2486  
E-Mail: [SE.StScholastika@drs.de](mailto:SE.StScholastika@drs.de);  
Homepage: [st-scholastika.drs.de](http://st-scholastika.drs.de)

**Kirchenpflegen:**

Reinstetten: [sturban.reinstetten@nbk.drs.de](mailto:sturban.reinstetten@nbk.drs.de)  
Gutenzell: [kirchenpflege.gutenzell@gmail.com](mailto:kirchenpflege.gutenzell@gmail.com)  
Laubach: [paulbaur@gmx.de](mailto:paulbaur@gmx.de)  
Hürbel: [chriko.keller@web.de](mailto:chriko.keller@web.de)

**Pfarrer Dr. Thomas Amann**

Sankt-Urban-Weg 3, 88416 Reinstetten, Tel.: 07352/8261

**Gemeindereferentin Sr. Gisela Ibele**

Büro in Gutenzell, ehem. Konventgebäude: Tel.: 07352/9497455  
Geöffnet: Dienstag von 14:00 - 16:00 Uhr

**Pfarramtssekretärin Hanne Degenhard**

Pfarrbüro Reinstetten Tel. 07352/8261  
Geöffnet: Di 9:00 - 11:00 Uhr und  
Do 9:00 - 11:00 Uhr und 16:00 - 18:00 Uhr.

**Kirchliche Nachrichten für die Zeit vom 6. - 13.2.2022**

**Samstag, 5.2.**

19:00 Uhr Vorabendmesse in Reinstetten († Hans u. Pia Wild)

**Sonntag, 6.2. - 5. Sonntag i. J.**

09:00 Uhr Eucharistiefeier in Hürbel  
10:30 Uhr Eucharistiefeier in Laubach  
10:30 Uhr Wortgottesfeier in Gutenzell

**Dienstag, 8.2.**

19:00 Uhr Eucharistiefeier in Hürbel  
19:00 Uhr Wortgottesfeier in Laubach

**Mittwoch, 9.2.**

18:30 Uhr Vesper in Gutenzell  
19:00 Uhr Eucharistiefeier in Gutenzell  
(† Bernhardine Winter, Hans Schädler)

**Donnerstag, 10.2. - hl. Scholastika**

09:00 Uhr Eucharistiefeier in Reinstetten

**Freitag, 11.2. - Gedenktag Unserer Lieben Frau in Lourdes**

15:00 Uhr Gebetszeit in Hürbel zum Welttag der Kranken

**Samstag, 12.2.**

19:00 Uhr Vorabendmesse in Gutenzell  
(† Hedwig Hummel)

**Sonntag, 13.2. - 6. Sonntag i. J.**

09:00 Uhr Eucharistiefeier in Reinstetten († Sophia Hampf)  
10:30 Uhr Eucharistiefeier in Hürbel  
10:30 Uhr Wortgottesfeier in Laubach

**In der Seelsorgeeinheit St. Scholastika wird wie folgt der Rosenkranz gebetet:**

**Montag:** 13:30 Uhr in Hürbel

**Dienstag:** 17:00 Uhr in Reinstetten

**Donnerstag:** 13:30 Uhr in Laubach; 17:00 Uhr in Gutenzell

**Freitag:** 14:00 Uhr in Wenedach



### Zu den Sonntagsgottesdiensten besteht derzeit Anmeldepflicht. - Anmeldung in:

**Reinstetten:** Rosi Lutz, Tel.: 07352/1411

**Laubach:** Ulrika Bürk, Tel.: 07352/4057

**Gutenzell:** Herbert Ackermann, Mittwoch bis Freitag von 18:00 - 20:00 Uhr, Tel.: 07352.4449

**Hürbel:** Claudia Schad, Mittwoch bis Freitag 18:00 - 20:00 Uhr, Tel.: 07352. 938009

### Kirchengemeinderatssitzung

Am Mittwoch, 9. Februar 2022, tagt der Kirchengemeinderat Gutenzell im Kapitelsaal um 20:00 Uhr. Es ergeht herzliche Einladung zu dieser öffentlichen Sitzung. Die Tagesordnung wird im Schaukasten und auf der Homepage bekannt gegeben.

### Aktuell gültige Bischöfliche Anordnungen für Gottesdienste in den Kirchen:

- Beim Betreten der Kirche sind die Hände zu desinfizieren
- der Abstand von 1,5 m zu allen Gottesdienstteilnehmern ist einzuhalten
- Mund-Nasen-Bedeckung ist verpflichtend, ab 18 Jahren eine FFP2-Maske.
- Es besteht Teilnehmererfassungspflicht.
- Gemeindegesang mit Masken eingeschränkt möglich, bitte bringen Sie Ihr Gotteslob mit.
- Die Anweisungen der Ordner sind zu beachten.



### Evangelische Kirchengemeinde Erolzheim-Rot

mit den Gemeinden Erlenmoos - Erolzheim - Gutenzell-Hürbel - Rot an der Rot - Steinhäusern an der Rottum

Pfarrer Jonathan Wahl,  
Höhenweg 14, 88430 Rot an der Rot,  
Telefon: 08395 936 93 80  
E-Mail: pfarramt.erolzheim-rot@elkw.de,  
www.kirche-erolzheim-rot.de

2. Vors. des Kirchengemeinderats:  
Marion Hohenhorst, Tel. 08395 2813

### Wochenspruch

„Kommt her und sehet an die Werke Gottes, der so wunderbar ist in seinem Tun an den Menschenkindern“ Ps 66,5

### Gottesdienste

**Sonntag, 06.02.2022**

09:00 Uhr in der Christuskirche Rot an der Rot mit Pfr. Wahl

### Spenden

Wir von der Kirchengemeinde Erolzheim-Rot wollen den Jugendlichen und Kindern in unserer Gemeinde gerne einen Ort zur Verfügung stellen, wo sie sich austoben und treffen können. Wir wünschen uns einen Bauwagen, den wir zusammen mit den Jugendlichen ausbauen. Füreinander da zu sein ist unser Motto und wir sind für jede Hilfe und Unterstützung dankbar. Bankverbindung:

Ev. Kirchengemeinde Erolzheim-Rot  
Volksbank Raiffeisenbank Laupheim-Illertal eG  
IBAN DE87654913200081423004  
BIC GENODES1VBL

Verwendungszweck: Treffpunkt Jugendliche

### Sonstiges

Wir suchen freiwillige Helfer für den Winterdienst vor der Christuskirche in Rot an der Rot. Wenn Sie Interesse haben, melden Sie sich bitte unter 08395 9369380.

### Andacht

**Disziplin ist Freiheit** (Sprichwörter 10,17 LU2017)

Zucht bewahren ist der Weg zum Leben; wer aber Zurechtweisung nicht achtet, geht in die Irre. Zucht, das klingt nach Besamungsexperten. Also für mich zumindest. Nach Zuchtbullen und Stammbaum. Dabei ist in diesem Fall nicht die Fortpflanzung gemeint, sondern Disziplin. Die gelernte und eingeübte Form der Selbstbeherrschung. Im Gegensatz zu einem Gemüt, das nicht so leicht vom Kurs abkommt, ist Disziplin eine einstudierte Qualität. Disziplin kommt von Discipulus, lateinisch für Schüler. Ein disziplinierter Mensch ist also jemand, der durch eine Schule gegangen ist, die ihr beigebracht hat, sich so zu verhalten, wie es richtig ist, auch wenn das Gegenteil sehr verlockend sein kann.

Disziplin ist, wenn man morgens seine Sachen packt und zur Arbeit fährt, auch wenn die Liebesserie gerade eine neue Folge herausgebracht hat. Disziplin kann auch sein, den Kuchen nicht zu essen, den die Kollegin zu ihrem Geburtstag mitgebracht hat, weil man gerade fastet.

Diszipliniert wird jemand nur, wer sich zurechtweisen lässt. Auch ein Trainer wird einen einspuren (daher das Wort, von engl. train= Spur, Zug, Geleise) und das geht nicht immer nur mit positiven Anweisungen.

Das Buch der Sprüche empfiehlt uns solche Menschen aktiv aufzusuchen, die uns auf den richtigen Weg bringen, auch wenn es manchmal unangenehm ist. Die Schule, die wir dann durchlaufen, wird uns aber unter Umständen das Leben retten. Dadurch wird Disziplin zur Freiheit, genau der zu sein, der wir wirklich sein wollen.

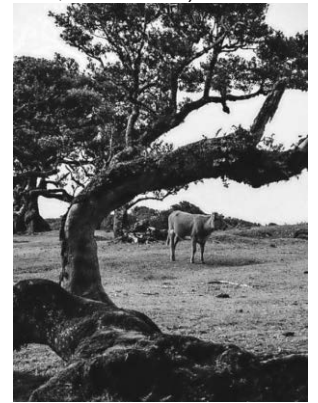

## Vereinsnachrichten

SOZIALVERBAND

**VdK**

BADEN-WÜRTTEMBERG

**Sozialverband VdK**

**Baden-Württemberg e.V.**

### E-Rezept: Start verzögert sich

Eigentlich ist das E-Rezept, das Elektronische Rezept, seit dem 1. Januar 2022 Pflicht. Gesetzlich Versicherte sollten nur noch elektronische Rezepte für verschreibungspflichtige Arzneimittel erhalten. Aufgrund technischer Schwierigkeiten erfüllen aber noch nicht alle Arztpraxen die Voraussetzungen für das Ausstellen eines E-Rezepts. Das rosafarbene Papierrezept darf deswegen weiterhin ausgegeben werden. Einige Praxen können jedoch bereits E-Rezepte ausstellen. Um das E-Rezept in der Apotheke einzulösen, braucht man die offizielle E-Rezept-App, die elektronische Gesundheitskarte und eine PIN-Nummer von der Krankenkasse. Den Rezeptcode kann man in der Apotheke dann per App öffnen oder das Rezept vorab an eine Apotheke senden. Für Versicherte ohne Smartphone oder Tablet kann das E-Rezept alternativ in der Arztpraxis mit Rezeptcode ausgedruckt und so in der Apotheke eingelöst werden. Das E-Rezept soll stufenweise weiter ausgebaut werden, unter anderem für Heil- und Hilfsmittel.

### VdK-Präsidentin Bentele ist DOSB-Vizin

Die Präsidentin des Sozialverbands VdK Deutschland e. V., Verena Bentele, Jahrgang 1982, ist ins Präsidium des Deutschen





Olympischen Sportbunds (DOSB) gewählt worden. Bentele ist damit eine von fünf DOSB-Vize-Präsidentinnen und -präsidenten neben Miriam Welte (Bahnrad-Olympiasiegerin), Kerstin Holze (Vorstandsvorsitzende der Deutschen Kinderturn-Stiftung), Oliver Stegemann (Präsident des Sportakrobatik-Bundes) und Stephan Mayer (CSU-Bundestagsabgeordneter). In ihrer aktiven Zeit als Biathletin und Skilangläuferin hatte Verena Bentele zwölf Paralympics-Siege errungen. An der Spitze des VdK Deutschland steht die blinde Ausnahmethletin und frühere Behindertenbeauftragte der Bundesregierung seit Mai 2018. Bentele stammt aus Tettang in Baden-Württemberg.

### Verzicht auf Grundsicherung im Alter

Trotz steigender Lebenshaltungskosten – gerade auch bei Energie und Nahrungsmitteln – schrecken viele Rentnerinnen und Rentner mit schmaler Rente vor dem Gang zum Sozialamt zurück. Rund 60 Prozent der Anspruchsberechtigten auf Grundsicherung im Alter stellt nach Angaben des Deutschen Instituts für Wirtschaftsforschung keinen Antrag. „Die Gründe sind unterschiedlich“, betont der Sozialverband VdK, der unter anderem die Interessen von armen Menschen, von Älteren, von Pflegebedürftigen und von Menschen mit Behinderung vertritt. Der VdK weiß, dass viele aus Scham keinen Antrag stellen oder wegen der Angst, dass ihre Kinder mit herangezogen werden, oder wegen der Angst, in eine kleinere Wohnung umziehen oder das Auto abgeben zu müssen. Auch Unkenntnis könne eine Rolle spielen. Der VdK rät daher allen Senioren mit geringem Einkommen, sich beraten zu lassen und erinnert daran, dass das angemessene Haus oder die Eigentumswohnung für die eigene Nutzung sehr wohl möglich seien, auch wenn ein Antrag auf Grundsicherung gestellt ist.

### Härtefallregelung bei Zahnersatz

Wenn Versicherte mit geringem Einkommen Zahnersatz benötigen, zahlt die gesetzliche Krankenkasse einen zusätzlichen Festzuschuss. Voraussetzung für diese Härtefallregelung ist, dass die Betroffenen 2022 ein monatliches Bruttoeinkommen von weniger als 1316 Euro haben. Wenn sie mit einem Angehörigen zusammenwohnen, sind 1809,50 Euro maßgeblich, plus jeweils 329 Euro für jeden weiteren Angehörigen. Bei Personen, die beispielsweise Sozialhilfe oder Arbeitslosengeld II erhalten, erfolgt keine Einkommensprüfung. Sie fallen automatisch unter die Härtefallregelung. Das gilt auch für Studierende mit Bafög-Anspruch und für Bewohner von Pflegeheimen, wenn die Unterbringungskosten ganz oder teilweise vom Sozialhilfeträger übernommen werden. Mit der Härtefallregelung können Versicherte eine komplett kostenfreie Regelversorgung, sprich die gesetzlich festgelegte Standardtherapie, erhalten. Wer etwas über der Einkommensgrenze liegt, kann auch einen höheren Festzuschuss bekommen. Dieser wird individuell berechnet. Hier ist wichtig, dass der Härtefall vor der Behandlung bei der Kasse beantragt wird.

## Was sonst noch interessiert

### AOK Ulm-Biberach

#### Sport im Winter

#### Warum Training in der Kälte gut tut

Sport tut gut. Aber gerade im Winter fällt es manchmal besonders schwer, sich aufzuraffen und den inneren Schweinehund zu überwinden. Draußen ist es dunkel, kalt und ungemütlich. Da lässt es sich auf dem Sofa gut aushalten. Aber Bewegung ist nicht nur bei schönem Wetter wichtig, sondern auch jetzt im Winter: Die kalte Luft kurbelt den Kreislauf an, senkt den

Blutdruck und stärkt das Immunsystem. Außerdem befeuchtet sie die Schleimhäute und schützt sie so vor Erregern. Ein toller Nebeneffekt: Beim Wintersport wird Stress abgebaut – und auch die Laune steigt.

Es lohnt sich, die trockene Heizungsluft gegen eine frische Winterbrise auszutauschen. Wenn der typische Winterblues auf das Gemüt drückt, tut Sport an der frischen Luft sowie so gut. „In den Wintermonaten wird das Immunsystem nicht etwa durch Kälte, sondern durch lange Aufenthalte in stickiger und überheizter Luft stark belastet“, erklärt Nicole Braun, Diplom-Sportwissenschaftlerin bei der AOK Ulm-Biberach. „Bewegung im Freien plus die Temperaturunterschiede zwischen drinnen und draußen regen die Immunabwehr an. Das Tageslicht kurbelt zudem die Vitamin-D-Bildung an und stärkt die Abwehrkräfte.“

Wer längere Zeit inaktiv war, sollte sich zunächst nicht allzu ambitionierte Ziele setzen. So lässt sich Frust vermeiden und sowohl das Herz-Kreislauf-System als auch Muskeln, Sehnen und Bänder können sich langsam an die neue Belastung gewöhnen. „Wärmen Sie sich vor dem Sport unbedingt einige Minuten auf. Muskeln und Sehnen sind bei Kälte sehr verletzungsanfällig“, sagt Nicole Braun. „Bei Minusgraden am besten durch die Nase atmen, damit nur vorgewärmte und feuchte Luft die Atemwege erreicht. Zu kalte Luft kann die Atemwege entzünden oder Erkältungen begünstigen. Sollten die Temperaturen einmal auf minus zehn Grad oder noch tiefer fallen, dann ist es besser, ein Indoor-Training einzuplanen.“ Bei Fieber und Infekten sollte komplett auf das Training verzichtet werden, um keine Herzmuskelentzündung zu riskieren.

„Damit man nicht zu sehr friert, aber auch nicht zu stark schwitzt, sollte man sich nach dem Zwiebelprinzip kleiden“, so die Ausdauersportlerin. „Am besten eignen sich mehrere Schichten aus Funktionsunterwäsche und atmungsaktiver, wind- und wasserdichter Funktionskleidung, die man nach Bedarf ablegen kann“. Mützen oder Stirnbänder sind wichtig, um über den Kopf nicht zu viel Wärme zu verlieren. Handschuhe und warme Socken schützen die Gliedmaßen. Auch auf Laufschuhe mit gutem Profil sollte man achten. Bei Dämmerung sind reflektierende Elemente auf der Kleidung oder eine neonfarbene Weste sinnvoll.

„Damit aus einem neuen Verhalten eine Gewohnheit werden kann, muss man einige Wochen durchhalten.“ Die Sportwissenschaftlerin empfiehlt deshalb, sich gerade für den Neuanfang Verbündete zu suchen, sich also zum Beispiel mit Freunden zu verabreden, die ebenfalls in Bewegung kommen wollen. Hilfreich ist es auch, vorausgesetzt die Corona-Situation lässt es zu, sich einer Laufgruppe im Sportverein anzuschließen, die zu festen Zeiten trainiert.

In den AOK-Gesundheitsangeboten finden sich zahlreiche Bewegungskurse unter qualifizierter Anleitung. Infos und Anmeldung unter [aok.de/bw/gesundheitsangebote](http://aok.de/bw/gesundheitsangebote)

### Kloster Bonlanden

#### Anbetung in der Klosterkirche

Christus möchte uns nahe sein, mitten in unserem Alltag, dort wo wir IHN brauchen.

Lassen wir Begegnung zu – in der eucharistischen Anbetung. In unseren Fragen, Sorgen und Ängsten, in unserer Freude und Dankbarkeit, in unseren Enttäuschungen, Bitten und Hoffnungen ... möchte Christus uns beistehen.

Sie sind herzlich eingeladen am Sonntag, 06.02.2022, zwischen 15.00 und 17.00 Uhr zur „eucharistischen Anbetung in Stille“.

INFO - [www.kloster-bonlanden.de](http://www.kloster-bonlanden.de)

Mit Gottes Segen wünschen wir Ihnen eine gute Zeit!



## Christliche Gemeinde Erolzheim e.V.

### Gottes Wort für diese Woche.

**Jesus spricht:** „Was nützt es einem Menschen, wenn er die ganze Welt gewinnt, dabei aber seine Seele (Leben) verliert?“ (Markusevangelium, Kap. 8, Vers 36).

Wir leben hier in einer Leistungsgesellschaft. Wer viel Besitz, Reichtum und Macht hat, ist angesehen, respektiert und hat Vorbildfunktion. Aber alle diese Eigenschaften machen auch schnell überheblich: der Mensch hebt ab und hat keine Bodenhaftung mehr. Er fühlt sich oft selber als „Gott“, sein Besitz wird zum Götzen. Verdrängt er dabei, dass ja auch er vergänglich ist? Jeder muß einmal diese Welt verlassen und alles zurücklassen, was er besitzt.

### Was kommt dann?

Mit keinem Geld der Welt kann man sich das ewige Leben kaufen wie irgend ein Ding. Man kann es sich auch nicht selbst verdienen. Für das Reich Gottes gelten andere Maßstäbe. Jesus erklärt uns in Seiner Botschaft, was für Gott zählt. Gott will, dass wir „Ja“ zu Jesus sagen. Dass wir Ihn annehmen und an Ihn glauben. Dass wir Jesu Nachfolger werden, uns verändern lassen, anstatt ein Leben in Sünde und Selbstverwirklichung zu führen. Er möchte, dass wir Jesus die Führung in unserem Leben überlassen.

Das sind alles Merkmale, die in dieser Welt nicht viel Ruhm und Ehre einbringen. Ein Bill Gates von Microsoft, ein Jeff Bezos von Amazon, oder ein Elon Musk von Tesla stehen zu Recht in den Geschichtsbüchern- aber stehen sie auch im „Buch des Lebens?“ Das wird am Ende der Zeit an den Tag kommen... Was nützt es dann einem Menschen, wenn er die ganze Welt kaufen könnte, aber seine Seele geht verloren? Am Ende haben die weltlichen Errungenschaften keine Bedeutung mehr, nur die Beziehung zu Jesus ist (überlebens)wichtig. Es wird nur die Seele übrigbleiben.

Jeder, der an Jesus als seinen Retter glaubt, hat ewiges Leben und damit einen Namenseintrag im himmlischen Buch des Lebens. Das ist wertvoller als jeder Eintrag in einem weltlichen Geschichtsbuch und echter Grund zur Freude! Und: Der Eintrag im Buch des Lebens ist unauslöschlich!

Lernen Sie Jesus, Ihren Retter kennen! Lesen Sie täglich in der Bibel und lassen Sie sich vom Heiligen Geist führen. Er wird Ihnen das Wort verständlich machen.

*Bleiben Sie gesund!*

*Es grüßt Sie die Christliche Gemeinde Erolzheim.*

*Weitere Infos über uns finden Sie unter [www.cg-erolzheim.de](http://www.cg-erolzheim.de).*



Ihr Gemeindeblatt

Gutenzell-Hürbel

ist jetzt auch als  
E-Paper erhältlich.

für nur  
25,40 € jährlich  
statt 29,40 €

Sie haben Interesse? Melden Sie sich, wir beraten Sie gerne:

Druck + Verlag  
**WAGNER**

07154 8222-20  
abo@duv-wagner.de

## vhs Illertal

**Voraussetzung** für die Teilnahme an den Kursen der Vhs sind die AHA-Regeln (Hygieneanforderungen und Mindestabstand, Hygienekonzept, Kontaktdatenerhebung, FFP2- Maske und 2G+. Aktuelle **Infos dazu gibt es auf der Homepage oder bei uns im Büro der vhs.**

### Liebe Kursteilnehmende,

das neue Semesterprogrammheft erscheint am Donnerstag, den 03.02.2022, die Kurse können ab Freitag 04.02.2022 gebucht werden, Kurse beginnen ab 25. Februar 2022. Auf der Homepage und im Mitteilungsblatt werden wir Sie immer zeitnah über die aktuelle Lage und Veränderungen informiert. Auf der Homepage finden Sie noch zusätzliche Kurse, die nicht im Semesterprogrammheft stehen, wie Ballett für Erwachsene, HipHop, Poi, Beckenbodengymnastik/Rückenschule am Morgen für Männer, Radfahren und Reisen mit der Komoot App und mehr. Im laufenden Semester werden wir auf der Homepage zusätzliche Kurse anbieten-Sie finden diese unter der Rubrik AKTUELL! Welche Kurse aufgrund der Corona Lage stattfinden, bzw. nicht stattfinden können, lässt sich momentan noch nicht sagen. Wir sind bemüht, Ihnen Informationen über Email oder SMS zukommen zu lassen, bitte teilen Sie uns bei den Anmeldungen unbedingt ihre Handynummer/Emailadresse mit und auf der Homepage finden Sie auch immer AKTUELLE Informationen zu den Kursen.

Auf los geht's los - wir freuen uns auf Ihre Anmeldungen  
Adelinde Wohlhüter und Natalia Pellejero

Kurse beginnen und es sind noch Plätze frei:

**Dienstag, 08.02.2022**

**ONLINE - Modern Calligraphy & florals-Bequem vom zuhause aus - Kooperation vhs Biberach** (Sigrid Bengel),  
2 Termine, 17:00 - 20:00 Uhr, 79 Euro

## Mobiles Impf-Team bis Ende März 2022 in Ochsenhausen

Angesichts der hohen Infektionszahlen wird die Stadt Ochsenhausen in Zusammenarbeit mit dem DRK-Kreisverband Biberach weiterhin die Möglichkeit bieten, sich impfen zu lassen. Das Mobile Impf-Team kommt deshalb bis Ende März immer montags zwischen 16 und 18 Uhr nach Ochsenhausen. Jeder, der möchte, kann ohne vorherige Anmeldung im Bauhof Ochsenhausen, Untere Wiesen 15, vorbeikommen. Unterstützt wird das Mobile Impf-Team von ehrenamtlichen Helfern des DRK-Ortsverbands Ochsenhausen. Verabreicht werden die Impfstoffe von BioNTech, Johnson & Johnson und Moderna. Es werden sowohl Erst- und Zweitimpfungen als auch Auffrischungsimpfungen, sogenannte „Booster-Impfungen“ durchgeführt. Es sollte lediglich der Personalausweis und der Impfpass mitgebracht werden. Um die Abläufe zu vereinfachen, sind das Aufklärungsmerkblatt, der Anamnesebogen und die Einwilligungserklärung auf der Homepage der Stadt zum Download bereitgestellt ([www.ochsenhausen.de/rathaus-service/aktuelles](http://www.ochsenhausen.de/rathaus-service/aktuelles)). Sie sollten vorab herunterladen und ausgefüllt mitgebracht werden. „Ich bin allen Helfern des DRK und den Ärzten sehr dankbar, dass sie sich weit über das übliche Maß hinaus engagieren, um allen, die es möchten, ein Impfangebot machen zu können,“ erklärt Bürgermeister Andreas Denzel. Die Impftermine im Überblick:

7. Februar 2022  
14. Februar 2022  
21. Februar 2022  
28. Februar 2022  
7. März 2022  
14. März 2022  
21. März 2022  
28. März 2022



## Blinden- und Sehbehindertenverband Württemberg e.V.

**Einladung zur Vortragsreihe „Leben mit Sehbehinderung“**  
Der Blinden- und Sehbehindertenverband Württemberg e. V. (BSV-W) lädt zu einer Veranstaltungsreihe unter dem Motto „Leben mit Sehbehinderung“ in digitalem Format (Zoom) oder per Telefon, ein. Nachlassende Sehkraft tritt oft unerwartet ein und stellt die Betroffenen, aber auch die Angehörigen und Freunde vor große Fragen und Herausforderungen. Mit der Vortragsreihe möchten wir dem genannten Personenkreis Informationen geben, wie ein selbstständiges und selbstbestimmtes **Leben trotz Sehbehinderung möglich ist.**

### Termine:

9. Februar 2022: „Alltagshilfsmittel“ mit dem Landeshilfsmittelzentrum, Dresden und „barrierefreie Elektrogeräte“ mit der Fa. Feelware

9. März 2022: Blickpunkt-Auge - Rat und Hilfe bei Sehverlust  
Zeit: jeweils 19:00 Uhr bis 20:30 Uhr.

Bitte melden Sie sich in unserer Verbandsgeschäftsstelle unter der Telefonnummer 0711-21060-0 oder per E-Mail [vgs@bsv-wuerttemberg.de](mailto:vgs@bsv-wuerttemberg.de), an. Sie erhalten dann zeitnah den Link zur Zoomkonferenz.

Wenn Sie per Telefon an den Veranstaltungen teilnehmen möchten wählen Sie am entsprechenden Termin:

00496950500952, Sitzungs-ID: 87596410707# Deutschland

00496950502596, Sitzungs-ID: 87596410707# Deutschland

Wir freuen uns über zahlreiche Teilnahme.

## Die Deutsche Rentenversicherung Baden-Württemberg informiert:

### Plan B: Erziehungsrente

Manchmal verläuft das Leben nicht nach Plan. Erst glücklich in Familie und Beruf, dann geschieden und mit den Kindern allein zu Hause. Wenn dann auch noch der oder die Unterhaltszahlende stirbt, kann die Erziehungsrente der Rettungsanker sein. Denn diese Rente dient als Unterhaltersatz und ermöglicht es damit, Kindererziehung weiterhin in den Vordergrund zu stellen. Das teilt die Deutsche Rentenversicherung Baden-Württemberg mit.

Um diese Rente zu erhalten, müssen Erziehende vor dem Tod ihres geschiedenen Ehepartners mindestens fünf Jahre beitragspflichtig versichert gewesen sein. Auch dürfen sie nicht erneut verheiratet sein. Dann wird die Rente gezahlt – und zwar in Höhe der eigenen Erwerbsminderungsrente. Denn für die Rentenhöhe der Erziehungsrente werden wie bei einer Erwerbsminderungsrente zusätzliche fiktive Zeiten berücksichtigt.

Längstens wird die Erziehungsrente gezahlt, bis das jüngste Kind 18 Jahre alt ist. Aus dem Rentenkonto des verstorbenen Elternteils besteht gegebenenfalls zusätzlich noch Anspruch auf Waisenrente.

Weitere Informationen enthält die Broschüre »Hinterbliebenenrente: Hilfe in schweren Zeiten«. Sie kann kostenlos unter der Telefonnummer 0721 825-23888 oder per E-Mail ([presse@drv-bw.de](mailto:presse@drv-bw.de)) bestellt werden. Im Internet unter [www.deutsche-rentenversicherung-bw.de](http://www.deutsche-rentenversicherung-bw.de) steht die Broschüre ebenfalls als PDF zum Herunterladen zur Verfügung.



**DRAN  
BLEIBEN  
BW**

# Dranbleiben Schwendi

28.01.2022 11.02.2022 25.02.2022

- 16 bis 19 Uhr, DRK Heim, Bahnhofstr. 25

Ab 15 Uhr bereits Einlass zum  
Impfen für alle über 75 Jahre

Erst- und Zweitimpfungen  
Boosterimpfungen

Bitte mitbringen:  
Personalausweis und der Impfpass  
Impfstoffe: BioNTech, Moderna und  
Johnson & Johnson.  
ohne vorherige  
Terminvereinbarung

Mehr Informationen zur  
Corona-Schutzimpfung:  
[dranbleiben-bw.de](http://dranbleiben-bw.de)

Deutsches  
Rotes  
Kreuz

Baden-Württemberg  
MINISTERIUM FÜR SOZIALES, GESUNDHEIT UND INTEGRATION

## Steuererklärung für Senioren 2021

### Bund der Steuerzahler Baden-Württemberg bietet kostenlosen Ratgeber an

Mehr als fünf Millionen Rentner müssen mittlerweile eine Steuererklärung abgeben. Tausende rutschen jedes Jahr neu in die Steuerpflicht. Wer aber muss überhaupt eine Steuererklärung einreichen – und geht das noch auf Papier oder nur noch elektronisch?

Viele Senioren fragen sich das, zumal die Finanzämter die Formulare für die Steuererklärung nicht mehr automatisch verschicken. Antworten auf diese und viele anderen Fragen rund um die Steuererklärung gibt der brandneue Ratgeber „Steuererklärung für Senioren 2021“, den der Bund der Steuerzahler Baden-Württemberg kostenlos anbietet.

In diesem aktualisierten und komplett überarbeiteten Ratgeber wird unter anderem erklärt, welche Formulare die Senioren ausfüllen, welche Belege sie dem Finanzamt vorlegen und bis wann sie ihre Unterlagen einreichen müssen. Die Broschüre beschreibt auch, in welche Anlage Renten einzutragen sind, welche Abzugsmöglichkeiten es gibt, wie Rentenerhöhungen steuerlich behandelt werden und was zu tun ist, wenn der spätere Steuerbescheid fehlerhaft sein sollte.

Zudem bietet der BdSt Baden-Württemberg den kostenfreien Versand der wichtigsten Steuerformulare an. Denn die Finanzverwaltung gibt für Arbeitnehmer sowie Rentner und Pensionäre unterschiedliche Formulare heraus.

**Bestellt werden können der kostenlose Ratgeber „Steuererklärung für Senioren 2021“ sowie die Formulare für Senioren beim Bund der Steuerzahler Baden-Württemberg telefonisch unter der gebührenfreien Rufnummer 0800 0 76 77 78.**

## MIETANGEBOTE

**Schöne sonnige 2,5-Zi-EL-Whg. 55 m² ab Februar**  
zu vermieten, WM 490,- €. ktd.pachur@onlinehome.de

## GESCHÄFTSANZEIGEN

**Tore direkt vom Hersteller**  
Rolltore, Sektionaltore, Kipptore, Industrietore



**Pfullendorfer**<sup>®</sup> TOR-SYSTEME  
Kipptorstraße 1-3  
88630 Pfullendorf  
Tel. 07552 2602-0  
info@pfullendorfer.de

[www.pfullendorfer.de](http://www.pfullendorfer.de)



## Impressum

**Herausgeber:**  
Gemeindeverwaltung Gutenzell-Hürbel  
Kirchberger Straße 8, 88484 Gutenzell-Hürbel  
Telefon (07352) 9235-0, Fax (07352) 9235-22  
[www.gutenzell-huerbel.de](http://www.gutenzell-huerbel.de)  
Verantwortlich für den amtlichen Teil:  
Bürgermeisterin Wieland oder ihr Vertreter im Amt.

**Weitere Inhalte:**  
Für übernommene Beiträge ist der Autor, bzw. der jeweilige Leiter der Institution oder des Vereins verantwortlich.

**Verlag:**  
Druck + Verlag Wagner GmbH & Co. KG  
Max-Planck-Straße 14 | 70806 Kornwestheim

**Layout & Satz:**  
07154 8222-60 | [layout@duv-wagner.de](mailto:layout@duv-wagner.de)  
Redaktionsschluss: Montag, 23:45 Uhr

**Gewerbliche Anzeigen & Beilagen:**  
07154 8222-70 | [anzeigen@duv-wagner.de](mailto:anzeigen@duv-wagner.de)  
Anzeigenschluss: Dienstag, 10 Uhr  
Katharina Härtel, Tobias Pearman (verantwortlich)  
Private Anzeigen: [www.duv-wagner.de/privatanzeige](http://www.duv-wagner.de/privatanzeige)

**Auflage & Erscheinungsweise:**  
700 Exemplare  
Wöchentlich am Freitag

**Abonnement:**  
07154 8222-20 | [abo@duvwagner.de](mailto:abo@duvwagner.de) | [www.duv-wagner.de/abo](http://www.duv-wagner.de/abo)  
Bezugsgebühr Jahresabo 29,40 €

**Mediadaten:**  
[www.duv-wagner.de/gutenzell-huerbel](http://www.duv-wagner.de/gutenzell-huerbel)

**Fragen zur Zustellung:**  
07154 8222-30 | [reklamation@duv-wagner.de](mailto:reklamation@duv-wagner.de)

Es gelten die AGB's der aktuell gültigen Preisliste von Druck + Verlag Wagner GmbH & Co. KG und werden auf Wunsch zugesandt.

## STELLENANGEBOTE

**BFD, FSJ  
oder  
PRAKTIKUM?**

**WIR  
brauchen  
DICH!**

**Komm  
zu uns ins  
TEAM!**

SCHULE IM RISSSTAL  
Mühlweg 15 - Biberach

GRUNDSCHULE BURGIEDEN  
Hauptstraße 44 - Burgrieden

Andreas Baur  
[a.baur@kbzo.de](mailto:a.baur@kbzo.de)  
07351 3020711

KINDERHAUS MULLEWAPP  
Wilhelm-Leger-Str. 7 - Biberach

KINDERGARTEN BURGIEDEN  
Laupheimer Str. 20 - Burgrieden

SCHULKINDERGARTEN  
Leutkircher Str. 30 - Erolzheim

Claudia Keller  
[c.keller@kbzo.de](mailto:c.keller@kbzo.de)  
07351 24666

**IC** Stiftung KBZO **50** Jahre 1968 - 2018

[www.kbzo.de](http://www.kbzo.de)

## Wir suchen Dich!



**Wir suchen in Gutenzell-Hürbel:**

### Austräger

 (m/w/d)

**für das Gebiet:** Am Vogelberg, Brühlstr., Lerchenstr., Rosenstr., Waldenstr., u.a.

- Ab 01.03.2022
- Ab 13 Jahren
- Vergütung nach Laufzeit
- Erscheinungstag ist Freitag
- Anlieferung erfolgt ans Rathaus
- Zeitaufwand ca. 2,5 Std.

**Interessiert?** Bewirb dich jetzt unter  
[zustellung@duv-wagner.de](mailto:zustellung@duv-wagner.de) | **07154 8222-20**

**WAGNER** Druck + Verlag Druck + Verlag Wagner GmbH & Co. KG  
Max-Planck-Straße 14 | 70806 Kornwestheim